

FUNDO FINANCEIRO MUNICIPAL DE TEIXEIRA SOARES
CONJUNTURA ECONÔMICA E FINANCEIRA

09/2022

INTRODUÇÃO

Neste relatório disponibilizamos a conjuntura econômica financeira para a gestão financeira do **RPPS**, com dados relevantes ao mês.

A EMPRESA tem como base o comprometimento, a ética profissional e a transparência na troca de informações com nossos clientes, ou seja, é a prestação de serviços de qualidade com o comprometimento das legislações vigentes.

Nosso trabalho consiste em analisar os produtos que o investidor apresenta, nos baseando em um processo eficiente e fundamentado, processo esse que anda junto com os objetivos do investidor. Junto a isto podemos emitir um parecer quanto às características e risco de cada produto.

Com isso exposto, demonstramos toda nossa transparência quanto às instituições financeiras e produtos por elas distribuídos, não nos permitindo a indicação de instituições financeiras.

Relatório para uso exclusivo do RPPS, não sendo permitida a reprodução ou distribuição por este a qualquer pessoa ou instituição, sem a autorização da EMPRESA. As informações foram obtidas a partir de fontes públicas ou privadas consideradas confiáveis, cuja responsabilidade pela correção e veracidade não é assumida pela EMPRESA, observando-se a data que este relatório se refere.

Abaixo apresentamos uma tabela onde informamos a rentabilidade em percentuais do mês, últimos seis meses e do ano. Também esta sendo demonstrado a rentabilidade em reais do mês e do ano. Ambas informações estão sendo utilizado a data-base do mês deste relatório.

RENTABILIDADE					
Fundos de Investimento	09/2022 (%)	Últimos 6 meses (%)	No ano (%)	09/2022 (R\$)	ANO (R\$)
BB AÇÕES BOLSA AMERICANA FI AÇÕES	-8,03%	-18,12%	-20,16%	0,00	-2.303,48
BB AÇÕES ESG GLOBAIS IS FIC AÇÕES BDR NÍVEL I	-6,40%	-14,12%	-29,77%	-8.044,96	-49.853,42
BB AGRO FIC AÇÕES	-3,39%	-8,40%	-1,42%	-3.589,39	-1.471,69
BB ALOCAÇÃO ATIVA RETORNO TOTAL FIC RENDA FIXA PREVIDENCIÁRIO	1,25%	5,22%	7,50%	0,00	3.948,40
BB AUTOMÁTICO FIC RENDA FIXA CURTO PRAZO	0,85%	4,96%	6,94%	0,00	1.453,11
BB FI MULTIMERCADO PREVIDENCIÁRIO LP	1,24%	5,78%	8,76%	4.324,16	28.531,83
BB GOVERNANÇA FI AÇÕES PREVIDENCIÁRIO	-0,13%	-9,50%	3,58%	-83,62	2.198,83
BB IDKA 2 TÍTULOS PÚBLICOS FI RENDA FIXA PREVIDENCIÁRIO	0,53%	2,75%	6,74%	7.359,79	95.101,92
BB IMA-B TÍTULOS PÚBLICOS FI RENDA FIXA PREVIDENCIÁRIO	1,45%	3,11%	5,92%	5.808,36	22.699,35
BB IRF-M 1 TÍTULOS PÚBLICOS FIC RENDA FIXA PREVIDENCIÁRIO	1,09%	6,08%	8,39%	3.795,18	21.243,98
BB PERFIL FIC RENDA FIXA REFERENCIADO DI PREVIDENCIÁRIO LP	1,09%	6,39%	9,08%	30.864,77	205.358,08
BB TÍTULOS PÚBLICOS IPCA FI RENDA FIXA PREVIDENCIÁRIO	0,08%	3,01%	7,15%	258,61	18.344,48
BB TÍTULOS PÚBLICOS IPCA I FI RENDA FIXA PREVIDENCIÁRIO	1,05%	6,19%	10,55%	0,00	44.418,65
BB TÍTULOS PÚBLICOS IPCA IV FI RENDA FIXA PREVIDENCIÁRIO	0,00%	4,43%	8,71%	-	36.035,26
BB TÍTULOS PÚBLICOS VII FI RENDA FIXA PREVIDENCIÁRIO	1,05%	6,15%	10,49%	0,00	3.751,22
BB TÍTULOS PÚBLICOS XI FI RENDA FIXA PREVIDENCIÁRIO	1,05%	6,14%	10,48%	4.649,61	42.721,20
BRADESCO FEDERAL EXTRA FI RENDA FIXA REFERENCIADO DI	1,05%	6,13%	8,66%	2.975,03	29.798,88
BRADESCO IDKA PRÉ 2 FI RENDA FIXA	1,66%	5,74%	6,41%	8.525,51	31.525,18
BRADESCO INSTITUCIONAL IMA-B 5 FIC RENDA FIXA	0,41%	2,90%	6,72%	924,61	5.149,72
BRADESCO INSTITUCIONAL IMA-B 5+ FIC RENDA FIXA	2,37%	3,10%	4,88%	0,00	5.824,85
BRADESCO INSTITUCIONAL IMA-B TÍTULOS PÚBLICOS FIC RENDA FIXA	1,45%	3,03%	5,84%	11.287,08	43.489,79
BRADESCO PREMIUM FI RENDA FIXA REFERENCIADO DI	1,12%	6,66%	9,35%	6.361,22	6.361,22
CAIXA BRASIL 2023 TÍTULOS PÚBLICOS FI RENDA FIXA	0,08%	-0,34%	3,02%	285,16	18.342,97
CAIXA BRASIL 2024 IV TÍTULOS PÚBLICOS FI RENDA FIXA	0,49%	-0,71%	0,44%	1.489,57	16.196,93
CAIXA BRASIL 2030 III TÍTULOS PÚBLICOS FI RENDA FIXA	1,18%	0,33%	0,01%	11.176,33	52.586,23
CAIXA BRASIL FI RENDA FIXA REFERENCIADO DI LP	1,11%	6,45%	9,12%	25.672,54	127.399,55
CAIXA BRASIL GESTÃO ESTRATÉGICA FIC RENDA FIXA	1,24%	5,90%	8,29%	0,00	34.956,00
CAIXA BRASIL IDKA IPCA 2A TÍTULOS PÚBLICOS FI RENDA FIXA LP	0,51%	2,55%	6,53%	81,51	22.889,18
CAIXA BRASIL IRF-M 1 TÍTULOS PÚBLICOS FI RENDA FIXA	1,09%	6,10%	8,39%	0,00	7.184,63
CAIXA INSTITUCIONAL FI AÇÕES BDR NÍVEL I	-7,72%	-15,65%	-30,97%	-9.503,48	-50.960,64
ISHARES IBOVESPA FUNDO DE ÍNDICE (BOVA11)	0,47%	-8,30%	5,24%	-737,11	7.210,43
IT NOW NYSE FANG+ FUNDO DE ÍNDICE - TECK11	-8,04%	-19,75%	0,00%	-4.940,00	-14.645,24
ITAÚ INSTITUCIONAL ALOCAÇÃO DINÂMICA FIC RENDA FIXA	1,53%	5,66%	8,40%	12.277,16	63.059,97
ITAÚ INSTITUCIONAL PHOENIX FI AÇÕES	-1,48%	-9,85%	0,36%	-1.002,41	241,57
ITAÚ MOMENTO 30 II FIC AÇÕES	-1,60%	-9,34%	2,44%	-3.564,22	5.218,05
SICREDI BOLSA AMERICANA FI MULTIMERCADO LP	-8,58%	-18,11%	-19,63%	0,00	-4.743,62
SICREDI IBOVESPA FI AÇÕES	1,97%	-5,61%	12,74%	0,00	54.466,86
SICREDI LIQUIDEZ EMPRESARIAL FI RENDA FIXA	1,08%	6,30%	8,89%	18.422,72	127.562,14
Total:				125.073,75	1.061.292,39

Rentabilidade da Carteira Mensal - 09/2022

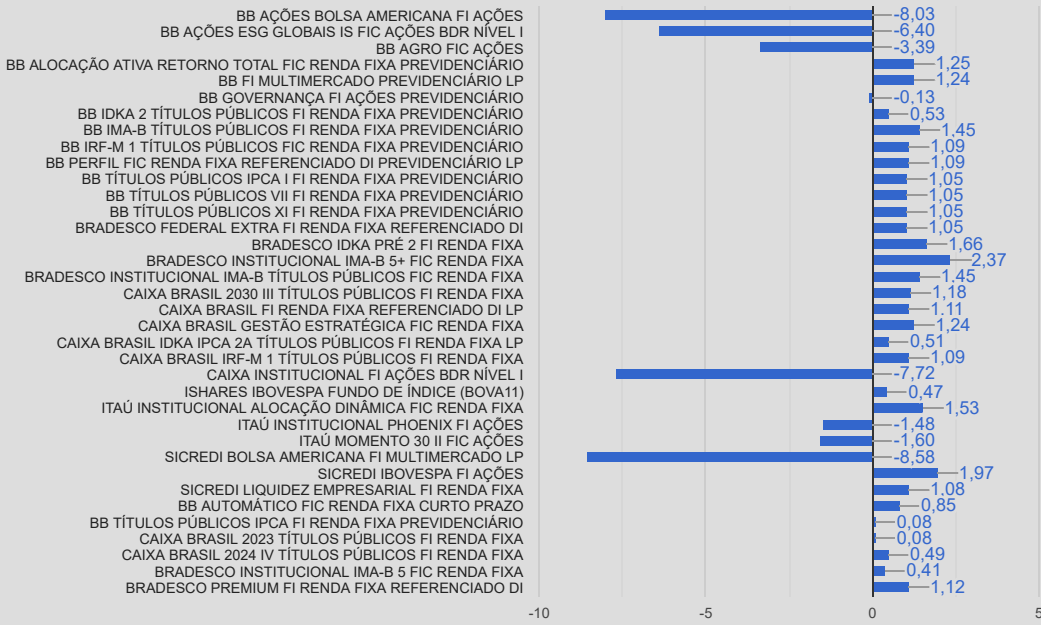

Rentabilidade da Carteira Ano - Ano 2022

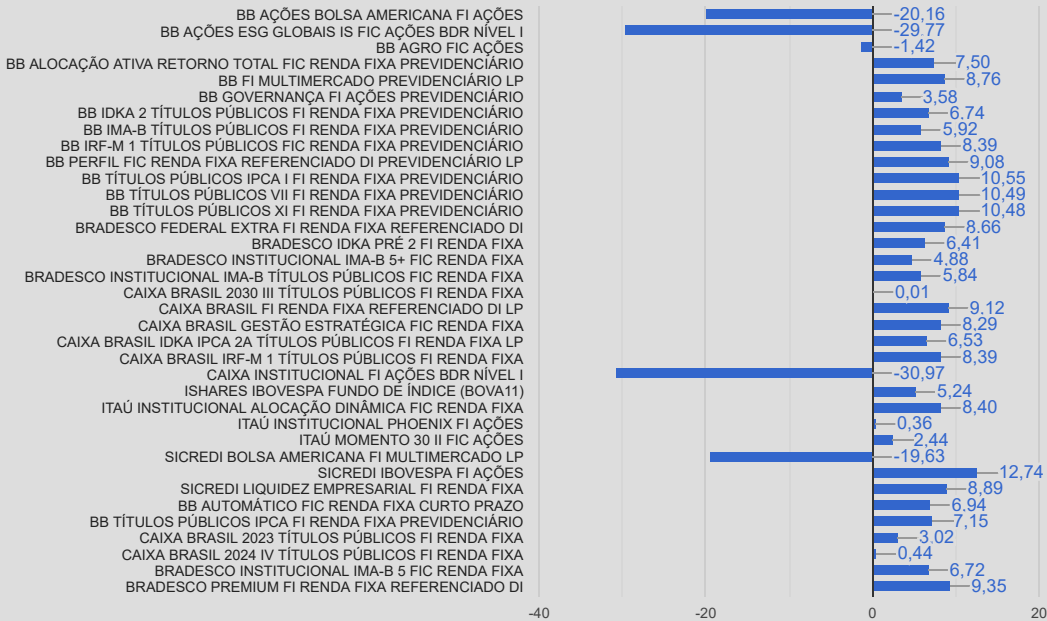

Enquadramento 4.963/2021 e suas alterações

Enquadramento	Valor Aplicado (RS)	% Aplicado	% Limite alvo	% Limite Superior	Status
FI 100% títulos TN - Art. 7º, I, "b"	7.876.144,00	48,37%	53,50%	100,00%	ENQUADRADO
FI Renda Fixa - Art. 7º, III, "a"	7.205.968,58	44,25%	30,00%	60,00%	ENQUADRADO
FI Ações - Art. 8º, I	451.627,25	2,77%	3,00%	20,00%	ENQUADRADO
ETF - Art. 8º, II	96.187,00	0,59%	5,00%	20,00%	ENQUADRADO
Fundo de Ações BDR Nível 1 - Art. 9º, A, III	231.197,73	1,42%	2,00%	10,00%	ENQUADRADO
Fundos Multimercados - Art. 10º, I	354.305,98	2,18%	5,00%	10,00%	ENQUADRADO
Aguardando enquadramento	67.680,00	0,42%	-	-	DESENQUADRADO
Total:	16.283.110,52	100,00%	98,50%		

Na tabela abaixo mostramos a composição da carteira por fundo de investimentos do RPPS no mês deste relatório, na sequência uma tabela com a composição dos investimentos por benchmark e um gráfico com a porcentagem investida em cada fundo de investimento.

Composição da Carteira	09/2022	
	RS	%
BB AÇÕES ESG GLOBAIS IS FIC AÇÕES BDR NÍVEL I	117.596,29	0,72
BB AGRO FIC AÇÕES	102.267,83	0,63
BB FI MULTIMERCADO PREVIDENCIÁRIO LP	354.305,98	2,18
BB GOVERNANÇA FI AÇÕES PREVIDENCIÁRIO	63.542,20	0,39
BB IDKA 2 TÍTULOS PÚBLICOS FI RENDA FIXA PREVIDENCIÁRIO	1.387.148,15	8,52
BB IMA-B TÍTULOS PÚBLICOS FI RENDA FIXA PREVIDENCIÁRIO	406.261,11	2,49
BB IRF-M 1 TÍTULOS PÚBLICOS FIC RENDA FIXA PREVIDENCIÁRIO	381.552,95	2,34
BB PERFIL FIC RENDA FIXA REFERENCIADO DI PREVIDENCIÁRIO LP	2.768.407,14	17,00
BB TÍTULOS PÚBLICOS IPCA FI RENDA FIXA PREVIDENCIÁRIO	309.459,82	1,90
BB TÍTULOS PÚBLICOS XI FI RENDA FIXA PREVIDENCIÁRIO	448.851,72	2,76
BRDESCO FEDERAL EXTRA FI RENDA FIXA REFERENCIADO DI	168,32	0,00
BRDESCO IDKA PRÉ 2 FI RENDA FIXA	523.653,87	3,22
BRDESCO INSTITUCIONAL IMA-B 5 FIC RENDA FIXA	224.077,78	1,38
BRDESCO INSTITUCIONAL IMA-B TÍTULOS PÚBLICOS FIC RENDA FIXA	788.055,61	4,84
BRDESCO PREMIUM FI RENDA FIXA REFERENCIADO DI	1.340.992,57	8,24
CAIXA BRASIL 2023 TÍTULOS PÚBLICOS FI RENDA FIXA	344.090,87	2,11
CAIXA BRASIL 2024 IV TÍTULOS PÚBLICOS FI RENDA FIXA	306.775,56	1,88
CAIXA BRASIL 2030 III TÍTULOS PÚBLICOS FI RENDA FIXA	960.519,96	5,90
CAIXA BRASIL FI RENDA FIXA REFERENCIADO DI LP	2.348.668,90	14,42
CAIXA INSTITUCIONAL FI AÇÕES BDR NÍVEL I	113.601,44	0,70
ISHARES IBOVSPA FUNDO DE ÍNDICE (BOVA11)	96.187,00	0,59
IT NOW NYSE FANG+ FUNDO DE ÍNDICE - TECK11	67.680,00	0,42
ITAÚ INSTITUCIONAL ALOCAÇÃO DINÂMICA FIC RENDA FIXA	813.526,00	5,00
ITAÚ INSTITUCIONAL PHOENIX FI AÇÕES	66.582,56	0,41
ITAÚ MOMENTO 30 II FIC AÇÕES	219.234,65	1,35
SICREDI LIQUIDEZ EMPRESARIAL FI RENDA FIXA	1.729.902,24	10,62
Total:	16.283.110,52	100,00

Disponibilidade em conta corrente:	151.968,56
Montante total - Aplicações + Disponibilidade:	16.435.079,08

Composição por segmento

Benchmark	%	RS
Exterior	0,72	117.596,29
Ações	1,02	165.810,04
IPCA	9,01	1.467.076,69
CDI	42,05	6.846.978,28
Multimercado	2,18	354.305,98
IDKA 2	11,28	1.835.999,87
IMA-B	15,12	2.461.612,25
IRF-M 1	2,34	381.552,95
Selic	8,24	1.341.160,90
IDKA 2 PRÉ	3,22	523.653,87
IMA-B 5	1,38	224.077,78
BDR	0,70	113.601,44
Ibovespa	2,35	382.004,21
NYSE FANG+	0,42	67.680,00
Total:	100,00	16.283.110,52

Composição da carteira - 09/2022

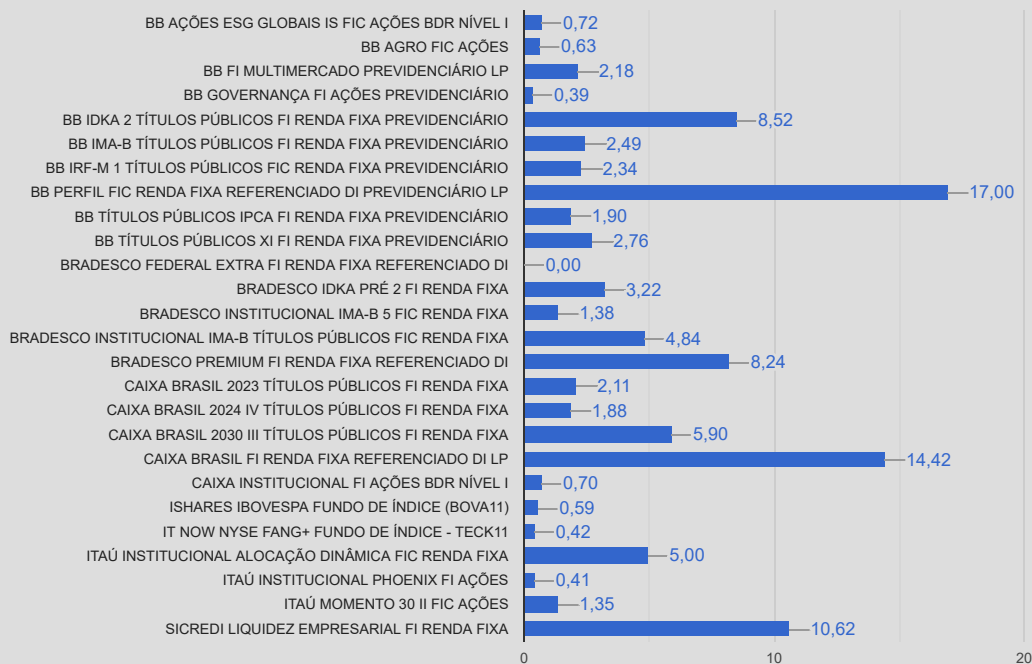

Abaixo apresentamos uma tabela onde informamos o risco em percentuais do mês e do ano corrente bem como o valor e percentual alocado em cada fundo de investimento.

Fundos de Investimentos	RISCO		ALOCAÇÃO	
	VAR 95% - CDI		R\$	%
	09/2022	Ano		
BB AÇÕES ESG GLOBAIS IS FIC AÇÕES BDR NÍVEL I	9,65%	10,88%	117.596,29	0,72
BB AGRO FIC AÇÕES	7,54%	7,45%	102.267,83	0,63
BB FI MULTIMERCADO PREVIDENCIÁRIO LP	0,40%	0,43%	354.305,98	2,18
BB GOVERNANÇA FI AÇÕES PREVIDENCIÁRIO	11,04%	9,27%	63.542,20	0,39
BB IDKA 2 TÍTULOS PÚBLICOS FI RENDA FIXA PREVIDENCIÁRIO	1,42%	1,31%	1.387.148,15	8,52
BB IMA-B TÍTULOS PÚBLICOS FI RENDA FIXA PREVIDENCIÁRIO	2,43%	2,36%	406.261,11	2,49
BB IRF-M 1 TÍTULOS PÚBLICOS FIC RENDA FIXA PREVIDENCIÁRIO	0,13%	0,25%	381.552,95	2,34
BB PERFIL FIC RENDA FIXA REFERENCIADO DI PREVIDENCIÁRIO LP	0,02%	0,04%	2.768.407,14	17,00
BB TÍTULOS PÚBLICOS IPCA FI RENDA FIXA PREVIDENCIÁRIO	0,75%	0,97%	309.459,82	1,90
BB TÍTULOS PÚBLICOS XI FI RENDA FIXA PREVIDENCIÁRIO	0,00%	0,77%	448.851,72	2,76
BRADESCO FEDERAL EXTRA FI RENDA FIXA REFERENCIADO DI	0,01%	0,04%	168,32	0,00
BRADESCO IDKA PRÉ 2 FI RENDA FIXA	2,06%	2,05%	523.653,87	3,22
BRADESCO INSTITUCIONAL IMA-B 5 FIC RENDA FIXA	1,29%	1,20%	224.077,78	1,38
BRADESCO INSTITUCIONAL IMA-B TÍTULOS PÚBLICOS FIC RENDA FIXA	2,45%	2,36%	788.055,61	4,84
BRADESCO PREMIUM FI RENDA FIXA REFERENCIADO DI	0,01%	0,04%	1.340.992,57	8,24
CAIXA BRASIL 2023 TÍTULOS PÚBLICOS FI RENDA FIXA	0,75%	35,65%	344.090,87	2,11
CAIXA BRASIL 2024 IV TÍTULOS PÚBLICOS FI RENDA FIXA	1,46%	2,62%	306.775,56	1,88
CAIXA BRASIL 2030 III TÍTULOS PÚBLICOS FI RENDA FIXA	2,84%	3,79%	960.519,96	5,90
CAIXA BRASIL FI RENDA FIXA REFERENCIADO DI LP	0,03%	0,05%	2.348.668,90	14,42
CAIXA INSTITUCIONAL FI AÇÕES BDR NÍVEL I	9,55%	11,34%	113.601,44	0,70
ISHARES IBOVESPA FUNDO DE ÍNDICE (BOVA11)	11,17%	9,12%	96.187,00	0,59
IT NOW NYSE FANG+ FUNDO DE ÍNDICE - TECK11	14,23%	18,81%	67.680,00	0,42
ITAÚ INSTITUCIONAL ALOCAÇÃO DINÂMICA FIC RENDA FIXA	2,07%	0,89%	813.526,00	5,00
ITAÚ INSTITUCIONAL PHOENIX FI AÇÕES	10,21%	9,75%	66.582,56	0,41
ITAÚ MOMENTO 30 II FIC AÇÕES	10,15%	9,68%	219.234,65	1,35
SICREDI LIQUIDEZ EMPRESARIAL FI RENDA FIXA	0,00%	0,04%	1.729.902,24	10,62
Total:			16.283.110,52	100,00

% Alocado por Grau de Risco - 09/2022

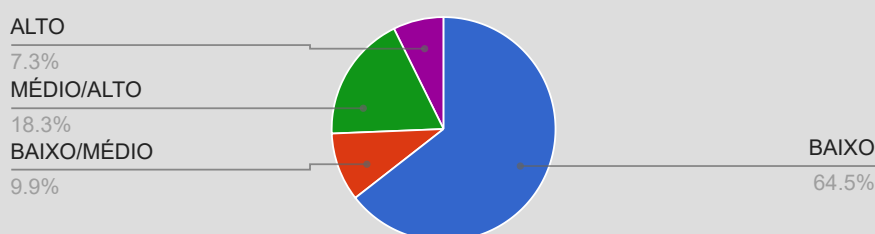

O Gráfico ao lado se refere a exposição em risco da carteira de investimento do RPPS, ou seja, os percentuais demonstrados mostram o volume alocado em % exposto ao risco de mercado. Saliento que a medida esta sendo levando em consideração o cenário atual e as expectativas.

A seguir mostraremos um comparativo em percentuais entre alguns benchmarks selecionados e a rentabilidade acumulada atingida mês a mês pelo RPPS. Na sequência serão demonstrados três gráficos: a) Evolução Patrimonial; b) Percentual alocado por Instituição Financeira e; c) Percentual alocado em Renda Fixa e Variável.

	Benchmarks					
	IMA Geral	IMA B	IRF-M 1	Ibovespa	IPCA + 5,04%	TEIXEIRA SOARES
01/2022	0,21%	-0,73%	0,63%	6,98%	0,95%	0,23%
02/2022	0,74%	0,54%	0,74%	0,89%	1,42%	0,61%
03/2022	1,33%	2,65%	0,78%	4,22%	2,04%	1,87%
04/2022	0,54%	0,83%	0,75%	-10,10%	1,47%	0,56%
05/2022	0,91%	0,97%	0,95%	3,22%	0,88%	0,81%
06/2022	0,43%	-0,36%	0,93%	-11,50%	1,08%	0,07%
07/2022	0,46%	-0,88%	1,06%	4,69%	-0,27%	0,78%
08/2022	1,40%	1,10%	1,23%	6,16%	0,05%	1,03%
09/2022	1,26%	1,48%	1,11%	0,47%	0,12%	0,77%

Evolução Patrimonial

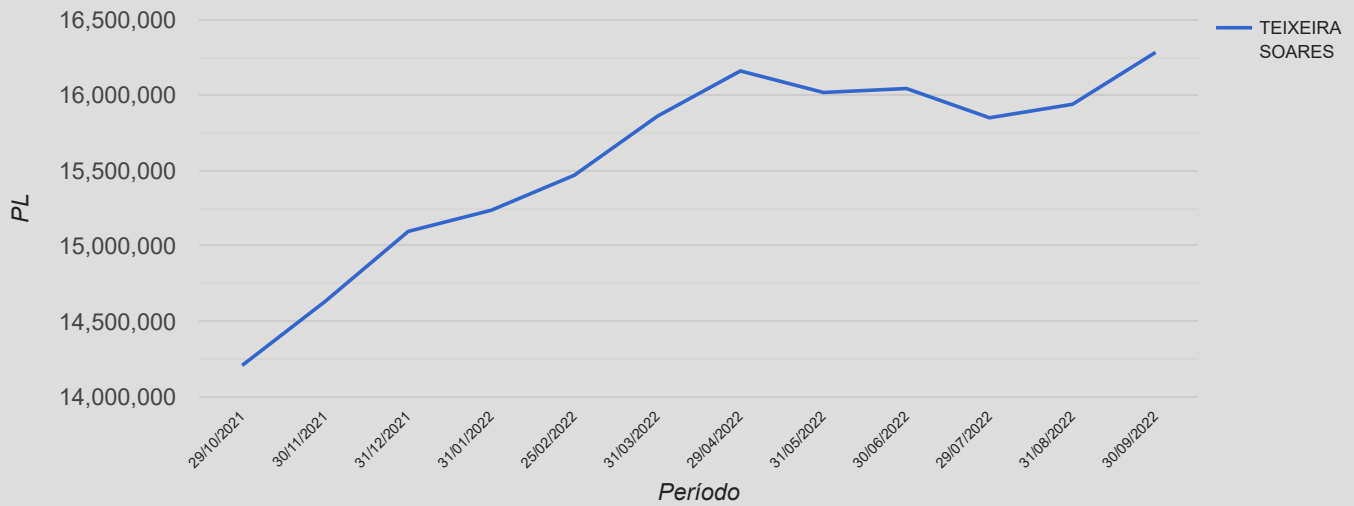

R\$ Por instituição Financeira

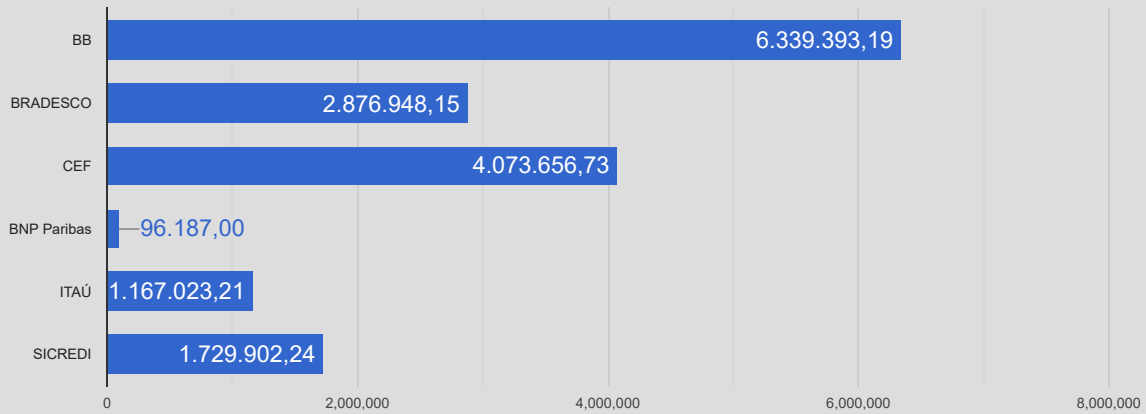

Renda Fixa x Renda Variável

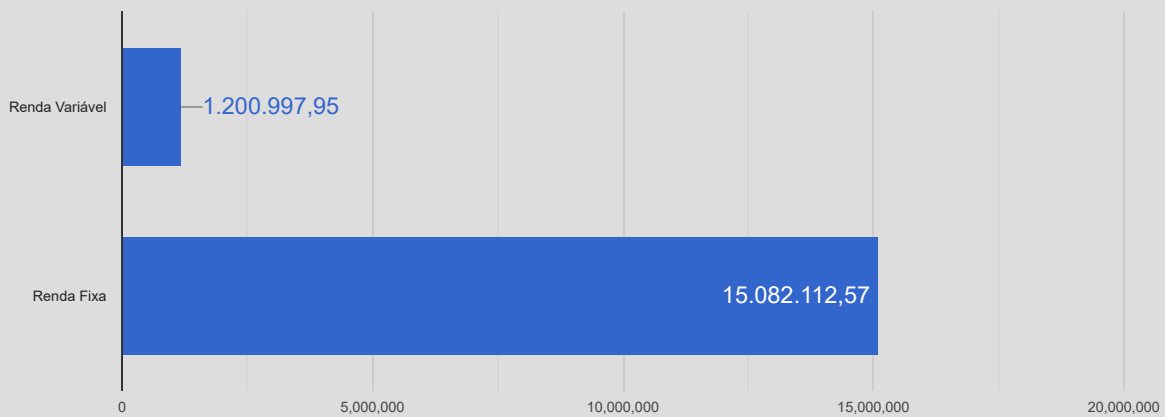

RESUMO MERCADO X CARTEIRA DE INVESTIMENTO

Não teve jeito, o aperto monetário nos Estados Unidos e outros países, bem como a ameaça de recessão no mundo desenvolvido, notadamente na Europa, fizeram os mercados de risco sangrarem em setembro e fortaleceram o dólar globalmente - inclusive ante o real. Mas no Brasil, que está numa fase do ciclo um pouco diferente do resto do planeta, a pausa na alta de juros animou ativos que costumam ser sacrificados quando a Selic está subindo, mesmo a um mês de eleições presidenciais superpolarizadas.

Nos mercados internacionais, a postura mais dura dos principais bancos centrais mundiais, em meio a uma inflação global persistente, vem aumentando o sentimento de cautela. No mês de setembro, houve uma série de decisões de política monetária por bancos centrais globais, com destaque ao Federal Reserve dos EUA que aumentou mais uma vez as taxas de juros americanas em 0,75 p.p. e indicou que vai continuar apertando a política monetária para trazer a inflação para a meta. O Banco Central Europeu também optou por um aumento mais agressivo de 0,75 p.p., enquanto o Banco da Inglaterra também elevou suas taxas pela 7ª vez consecutiva em 0,50 p.p. Com isso, aumentaram os temores de recessão global, que somados às notícias ruins vindas da China e da crise energética na Europa, fizeram aumentar bastante o sentimento de aversão ao risco dos mercados, fazendo os principais índices de ações globais voltarem a cair fortemente em setembro.

O Reino Unido ilustra bem a complexidade do cenário atual. A inflação média do país passou de 1,8% em 2019, para 9,9% no acumulado em 12 meses até agosto. A taxa de juros, que era de 0,75% no pré-pandemia, foi elevada para 2,25% em setembro, em um ciclo que ainda deve estender-se. Por outro lado, indicadores de atividade sinalizam que o país já pode estar em recessão. Como proposta para impulsionar a economia, o governo da recém-empossada primeira-ministra Liz Trus anunciou o maior corte de impostos do país desde 1972, além de subsídios às contas de energia pelos próximos dois anos.

Os preços da energia na Europa começaram a subir com a normalização do pós-pandemia e dispararam na sequência da invasão da Ucrânia pela Rússia. O custo da energia para as famílias subiria 80% na ausência de medidas, e impactaram o mercado de maneira moderada. Mas os efeitos das desonerações fiscais foram significativos. A libra alcançou o menor valor em 37 anos. A dependência do gás russo alcança grande parte da Europa, estendendo o dilema por toda a região. O Banco Central Europeu promoveu um aumento de 75 bps na taxa de juros e novos aumentos seguem dependentes dos próximos dados de inflação, mas não são aguardadas boas notícias sem uma definição da guerra contra a Ucrânia.

Nos Estados Unidos, a inflação acumulada em doze meses recuou de 8,5% para 8,3%, menos do que o esperado pelo mercado (8,1%), e o mercado de trabalho segue bastante forte. Entretanto, o Federal Reserve dispõe dos instrumentos necessários para desaquecer a economia e conter a inflação, e tem mantido o discurso firme, a despeito dos riscos de recessão.

A China continua tendo desempenho econômico abaixo do esperado, seja pelas iniciativas de covid zero e lockdowns, como pelo mercado imobiliário emperrado e políticas econômicas bastante intervencionistas em diversos setores tidos com estratégicos. Em contrapartida, a Índia tem liderado o crescimento econômico, com expectativa de elevação do PIB próxima a 5%.

No Brasil, apesar da dominância do tema da eleição e por mais polarizadas que possam estar as discussões políticas e as trocas de mensagens nas redes sociais, os mercados financeiros têm se comportado bem e na medida do possível, distanciado das fortes realizações dos mercados desenvolvidos. Seja por motivos bastante abordados como o aperto monetário que se iniciou bem anteriormente dos demais países, seja porque os nossos ativos já se encontravam bem mais desvalorizados com as quedas do segundo semestre do ano passado. Por aqui, o CDI encontra-se em patamar muito alto, com retorno próximo de 1,1% ao mês, fazendo a alegria, enquanto os ativos de risco também tiveram, em geral, um bom rendimento mês contra mês, mas não sem volatilidade.

Como não poderíamos deixar de abordar, o resultado do primeiro turno das eleições trouxe um otimismo para os mercados, seja pela percepção de que, para manter a liderança no segundo turno, Lula teria que fazer uma migração mais ao centro e ter mais responsabilidade fiscal, seja porque o resultado mais apertado aumentou a chance percebida de reeleição do Presidente Bolsonaro em 30 de outubro. O primeiro turno trouxe uma visão que teremos um Senado e Câmara de Deputados mais conservadores, o que melhora a percepção de que propostas radicais de mudanças de reformas já conquistadas não seriam bem-vindas ou mesmo aprovadas. O maior perdedor no primeiro turno das eleições foi, na verdade, os institutos de pesquisas que tiveram erros significativos de diagnósticos, mais evidente nas pesquisas para governador do Estado e senador. Para recuperar a credibilidade, com certeza, precisariam rever suas metodologias.

Quanto ao comportamento da renda variável, apesar de um cenário mais adverso no plano internacional, o mês de setembro foi marcado por relativa estabilidade no mercado local. O índice Ibovespa teve uma valorização de 0,47%, acumulando uma alta de 4,97% no ano. No mesmo dia em que o Fed aumentou juros nos Estados Unidos, o nosso Banco Central anunciou uma parada no ciclo de alta da Selic, com os primeiros sinais de arrefecimento da inflação, anunciando que agora os juros devem permanecer estacionados no elevado patamar de 13,75% por algum tempo. E em linha com isto, a renda fixa, tendo as expectativas de que o ciclo de alta da Selic tenha chegado ao seu fim, fomentou a rentabilidade no mercado de renda fixa, com os títulos marcados a mercado registrando ganhos em setembro.

Não podendo deixar de falar da inflação por aqui, o Brasil registrou deflação pelo terceiro mês consecutivo, algo que não era visto no país havia 24 anos. Em setembro, o Índice Nacional de Preços ao Consumidor Amplo (IPCA), considerado a inflação oficial do país, ficou em -0,29%, mais uma vez, a redução no preço dos combustíveis, sobretudo da gasolina, foi o que mais contribuiu para a redução de preços no país. No ano, o índice de inflação oficial do país acumula alta de 4,09%, e nos últimos 12 meses, de 7,17%. Já o INPC teve redução de 0,32% em setembro, acumulando uma elevação de 4,32% no ano e de 7,19% nos últimos 12 meses.

COMENTÁRIO DO ECONOMISTA:

O que vimos nos resultados parciais das eleições foi a sinalização de um forte equilíbrio no Senado e na Câmara com relação à polarização do executivo. O equilíbrio de forças entre direita e esquerda fortalece a visão, pelo menos dos investidores, de uma democracia estável. A tendência é que a gente veja um equilíbrio das pautas e uma necessidade de ajustes fiscais a serem feitos no próximo mandato, seja qual for o ocupante do cargo. Esse fator influencia o risco país, que teve melhora logo no primeiro dia após o resultado do pleito, com impactos no prêmio que os investidores exigem na taxa de juros de longo prazo. Nos EUA, o aumento da taxa de juros e as declarações de Jerome Powell indicaram manutenção do posicionamento mais severo do Banco Central Americano frente à inflação. E na Europa, a redução dos impostos na tentativa de atenuar os aumentos de preços de energia, geraram um movimento de riskoff (aversão ao risco por parte dos grandes investidores) dos ativos de mais risco. Dessa forma, os índices de ações globais tendem a sofrer. Assim permanecemos com nossa linha, ou seja, o mais recomendado para o momento ainda é a “cautela controlada” ao assumir posições mais arriscadas, a volatilidade nos mercados deve se manter. Quanto a ativos de proteção, sugerimos privilegiar ativos DI e IRF-M1. Quanto as despesas, utilizar ativos com menor volatilidade (IDKA2/IRF-M1 e DI) e novos aportes utilizar os ativos DI. Para o IMA-B não estamos recomendando o aporte no segmento, pois diante das incertezas tanto no ambiente interno como no externo o desempenho destes fundos tende a ser afetado. Já para o prefixado IRF-M, estamos recomendamos a entrada gradativa em fundos atrelados a este benchmark, chegando ao patamar de 5%.

Incluído na sua Política de investimento, os títulos públicos, ainda demonstram ser uma boa oportunidade, recomendamos esta exposição, mas sempre cuidando suas obrigações e fluxo de caixa futuros, ou seja, um planejamento para não ocorrerem surpresas ali na frente. Na renda variável, continuamos sugerindo escolher bem os ativos neste segmento com viés passivos e entrada de forma gradativa. Com a alta da Selic, pode nos levar a pensar que a renda variável vai deixar de ser atrativa, mas não, somente devemos escolher bem os ativos domésticos e priorizar a gestão ativa neste segmento.

Composição por segmento		
Benchmark	R\$	%
Exterior	117.596,29	0,72
Ações	165.810,04	1,02
IPCA	1.467.076,69	9,01
CDI	6.846.978,28	42,05
Multimercado	354.305,98	2,18
IDKA 2	1.835.999,87	11,28
IMA-B	2.461.612,25	15,12
IRF-M 1	381.552,95	2,34
Selic	1.341.160,90	8,24
IDKA 2 PRÉ	523.653,87	3,22
IMA-B 5	224.077,78	1,38
BDR	113.601,44	0,70
Ibovespa	382.004,21	2,35
NYSE FANG+	67.680,00	0,42
Total:	16.283.110,52	100,00

Abaixo podemos verificar, referente ao mês de setembro, a rentabilidade acumulada em reais e percentual para o exercício. Finalizando o mês conseguimos visualizar uma comparação com a meta da política de investimento para o mesmo período, conforme segue:

MÊS BASE	RENTABILIDADE ACUMULADA		META	% da Meta
	R\$	%		
09/2022	R\$ 1.061.292,39	6,9364%	IPCA + 5,04%	8,00 %

Referência Gestão e Risco